

# EFFECTO ECONÓMICO DEL COVID-19 SOBRE LA ACTIVIDAD EMPRESARIAL DEL ATLÁNTICO

---

ENCUESTA PARA MONITOREAR LA  
ACTIVIDAD ECONÓMICA EN EL  
ATLÁNTICO

Boletín No. 2 – julio de 2020

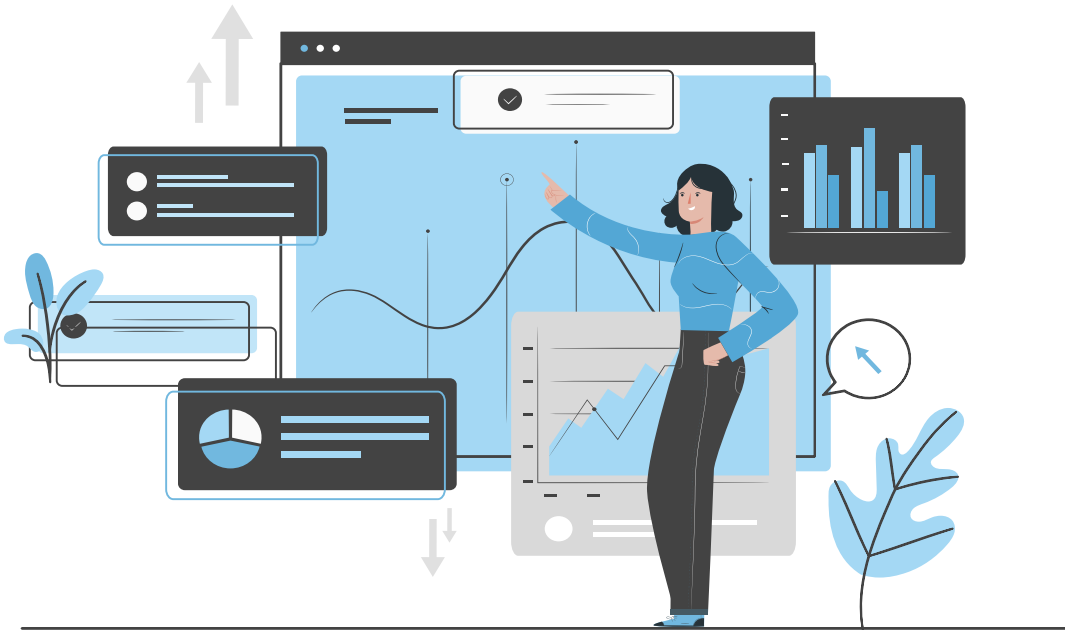

## GREMIOS PARTICIPANTES



## EQUIPO TÉCNICO



**CONTENIDO**

**01. OBJETIVO**

**02. METODOLOGÍA**

**03. RESULTADOS**

**04. CONCLUSIONES**



## I. OBJETIVO

El objetivo de esta encuesta es hacer seguimiento continuo a indicadores que permitan entender los efectos del periodo de aislamiento sobre la dinámica empresarial de la ciudad y el departamento, y así obtener información que ayude a la toma de decisiones acertadas respecto a la reactivación productiva local.



## 02. METODOLOGÍA

Entre el 8 y 17 de julio de 2020 se realizó la recolección de información a través de la aplicación de una encuesta virtual dirigida a un grupo de 25.028 empresas del Departamento del Atlántico.

Encuestas respondidas

560



## SECTORES PARTICIPANTES

COMERCIO AL POR MAYOR  
Y MENOR



27,9%

PROFESIONALES CIENTÍFICAS  
Y TÉCNICAS



12,5%

INDUSTRIA



11,7%

CONSTRUCCIÓN



8,1%

ALOJAMIENTO  
Y RESTAURANTES



5,5%

ACTIVIDADES DE SERVICIOS  
ADMINISTRATIVOS Y DE APOYO



4,2%

ACTIVIDADES  
INMOBILIARIAS



2,1%

OTRAS  
ACTIVIDADES

28,1%

Fuente: Gremios del Atlántico. Elaboración CCB y Fundesarrollo.

## TAMAÑO DE LAS EMPRESAS

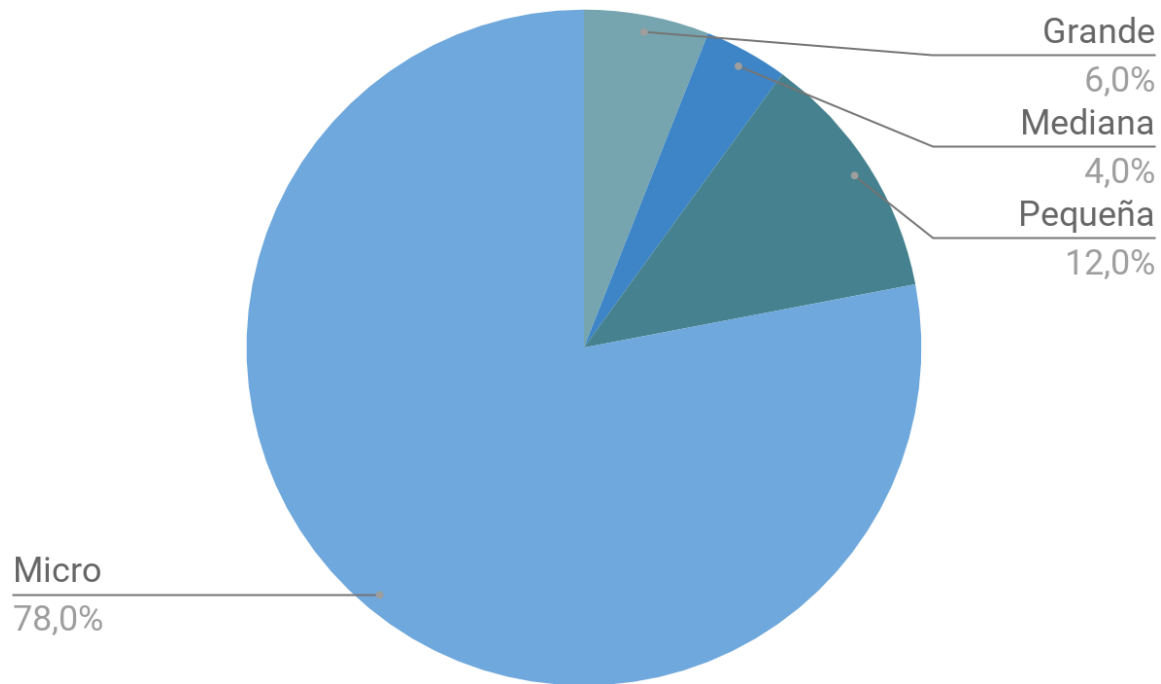

Fuente: Gremios del Atlántico. Elaboración CCB y Fundesarrollo.

# 03. RESULTADOS





## VARIACIÓN EN LAS VENTAS

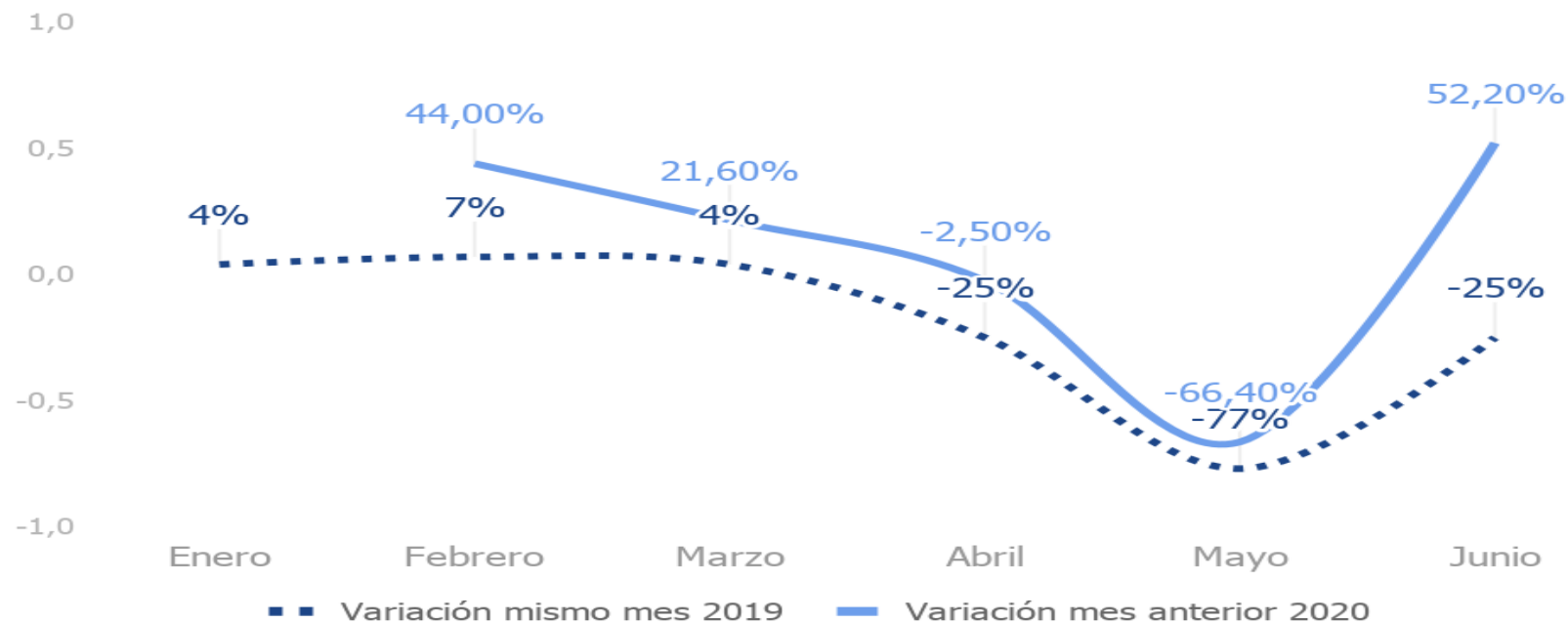

Fuente: Gremios del Atlántico. Elaboración CCB y Fundesarrollo.

## AFECTACIÓN EN LAS OPERACIONES

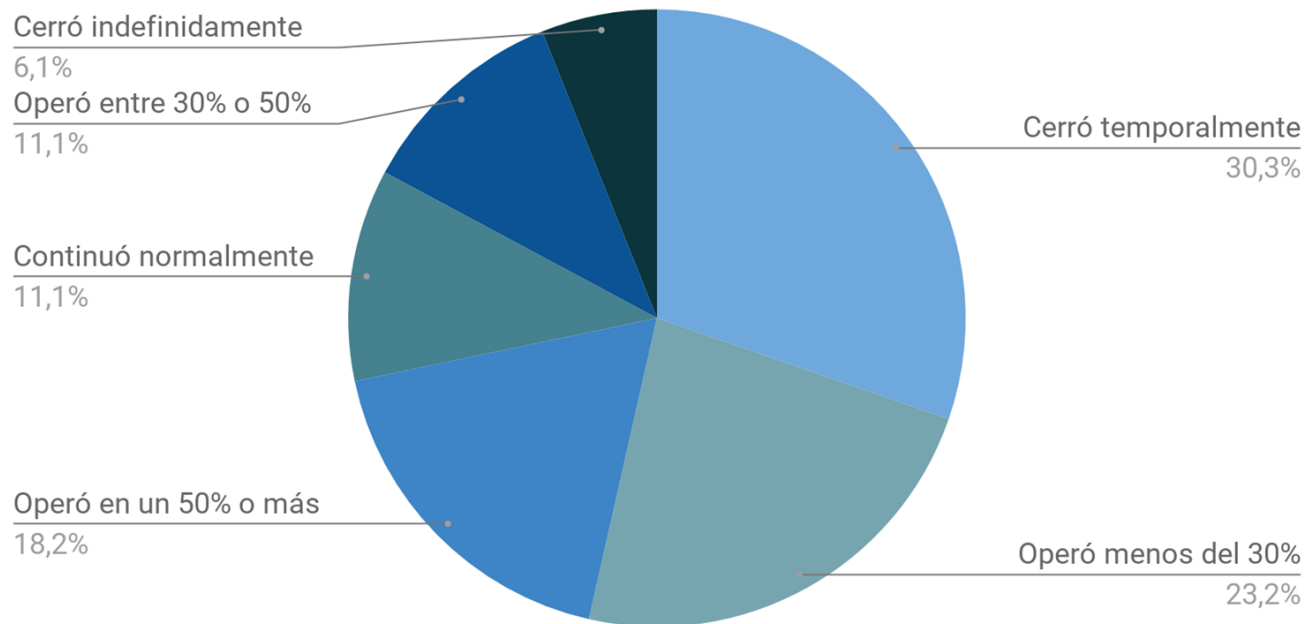

Fuente: Gremios del Atlántico. Elaboración CCB y Fundesarrollo.

## VARIACIÓN DEL EMPLEO JUNIO 2020 / 2019



	TOTAL	PERMANENTE	TEMPORAL
GRANDE	0%	0%	0%
MEDIANA	0%	0%	0%
PEQUEÑA	-2,6%	0%	.5,6%
MICRO	-0,9%	0,9%	-2.7%
TOTAL	-0,9%	0,7%	-2.6%

Fuente: Gremios del Atlántico. Elaboración CCB y Fundesarrollo.

## EMPRESAS CON INVERSIONES A REALIZAR

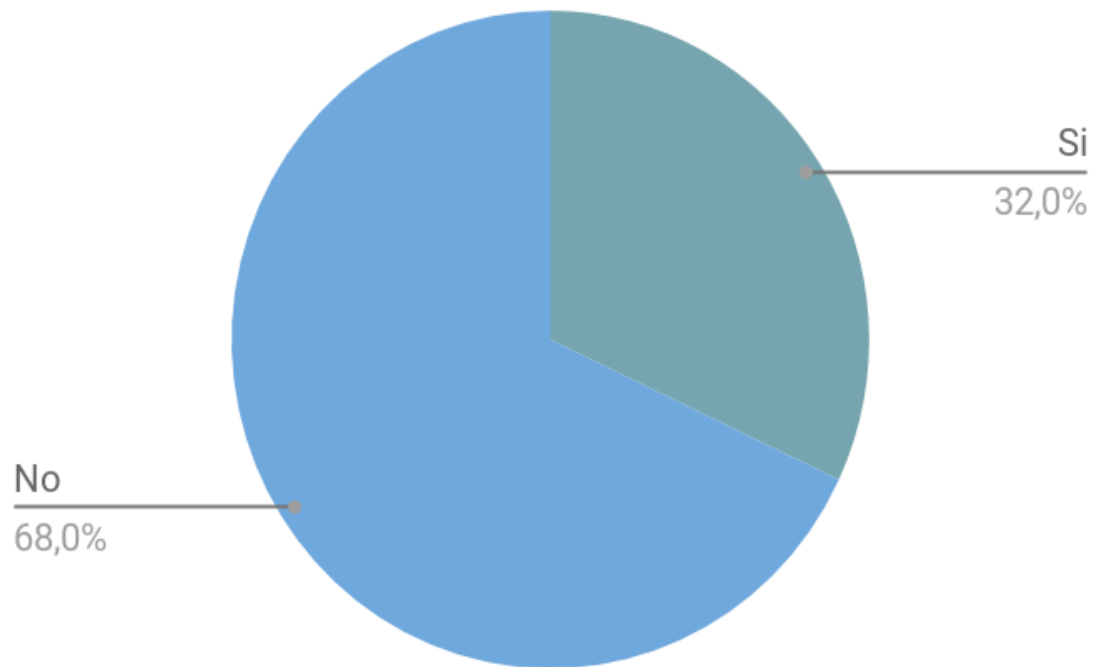

Fuente: Gremios del Atlántico. Elaboración CCB y Fundesarrollo.

## MONTOS PROMEDIOS DE LAS INVERSIONES (MILLONES DE PESOS)

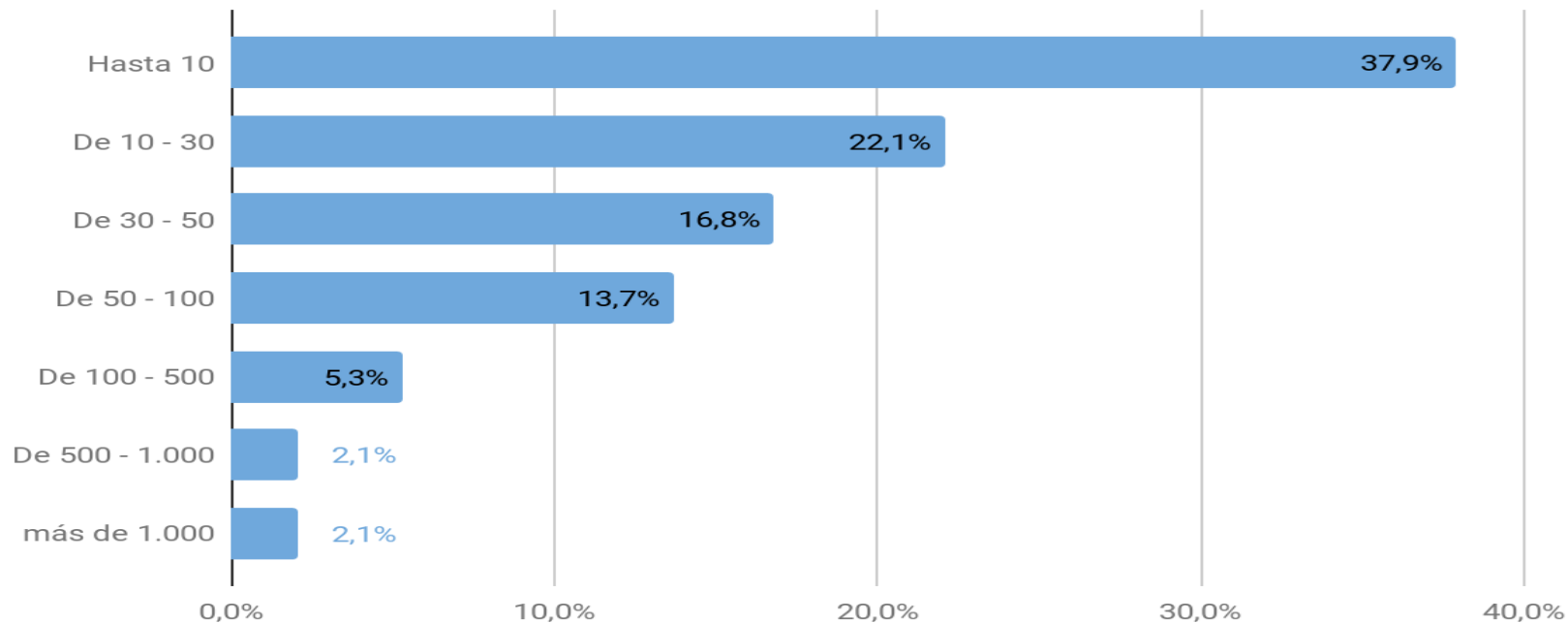

Fuente: Gremios del Atlántico. Elaboración CCB y Fundesarrollo.

## DESTINO DE LAS INVERSIONES

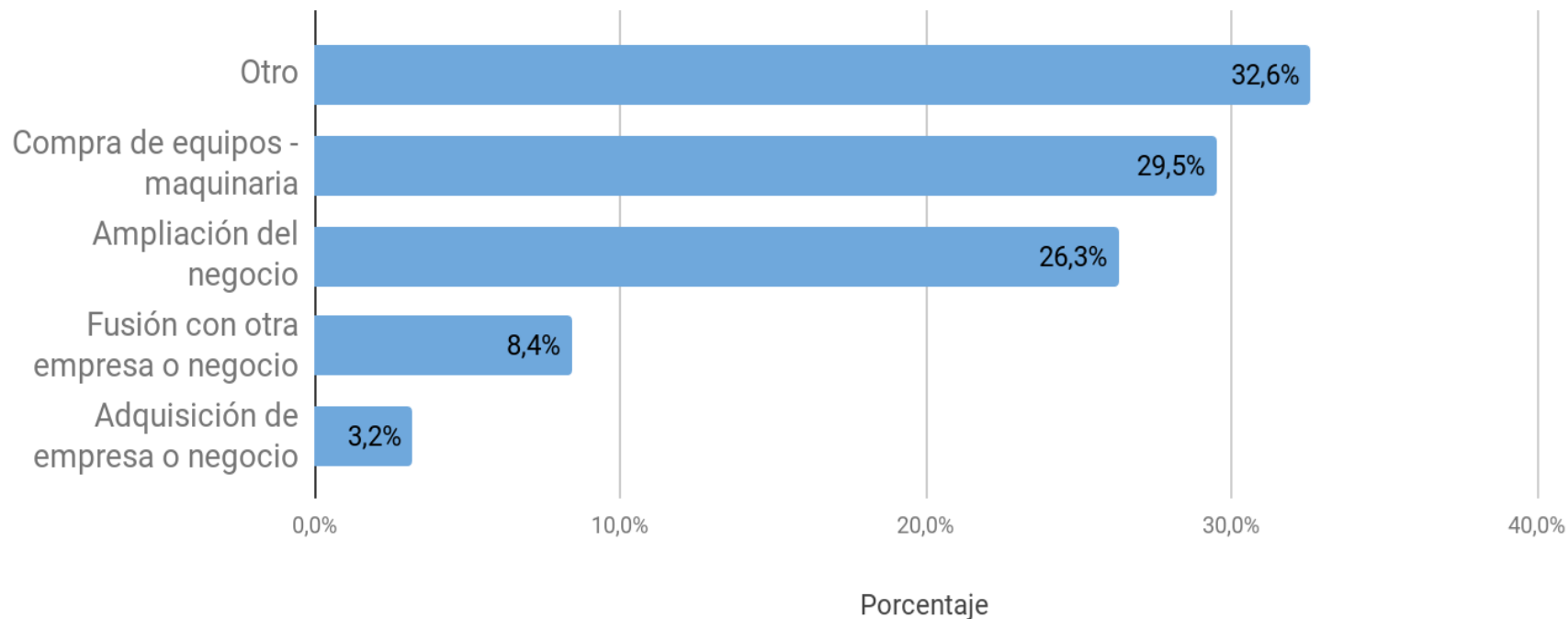

Fuente: Gremios del Atlántico. Elaboración CCB y Fundesarrollo.

## EMPLEOS GENERADOS POR LAS INVERSIONES

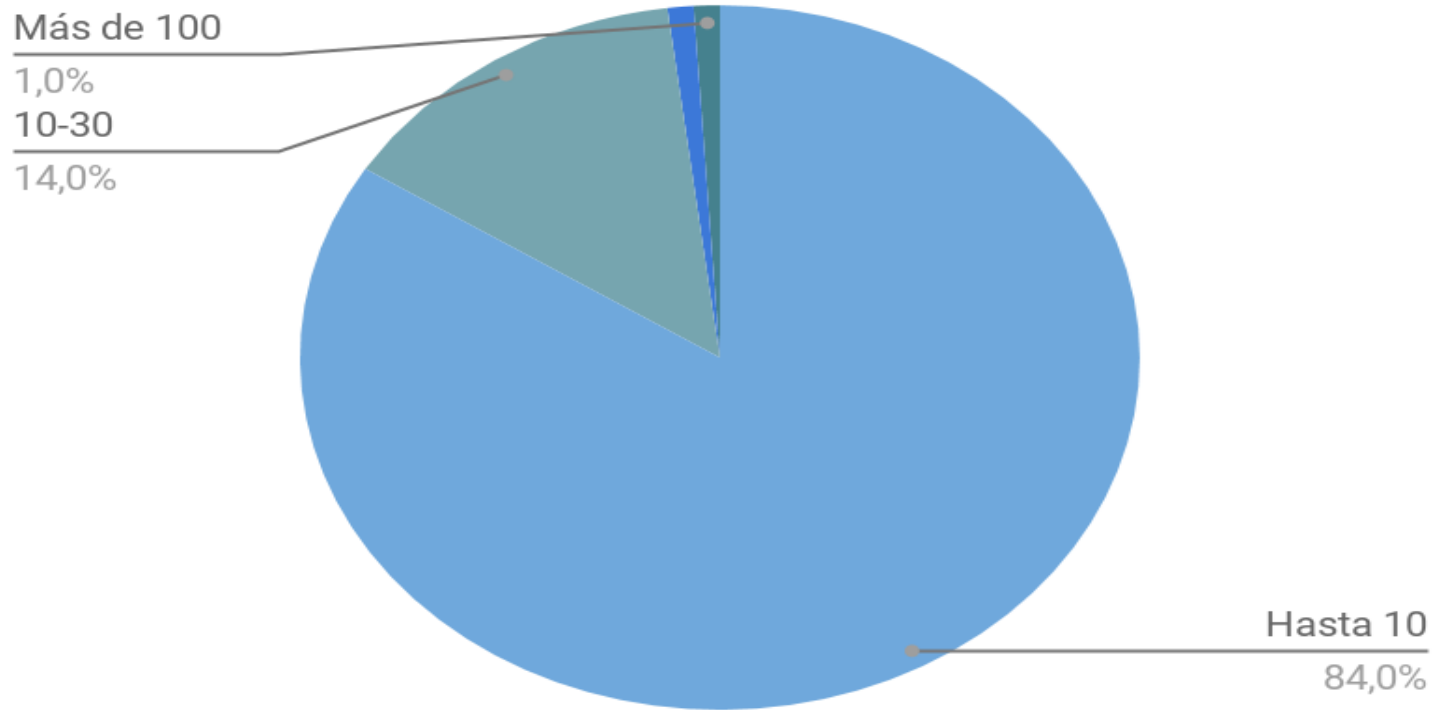

Fuente: Gremios del Atlántico. Elaboración CCB y Fundesarrollo.

## ABASTECIMIENTO CON PROVEEDORES

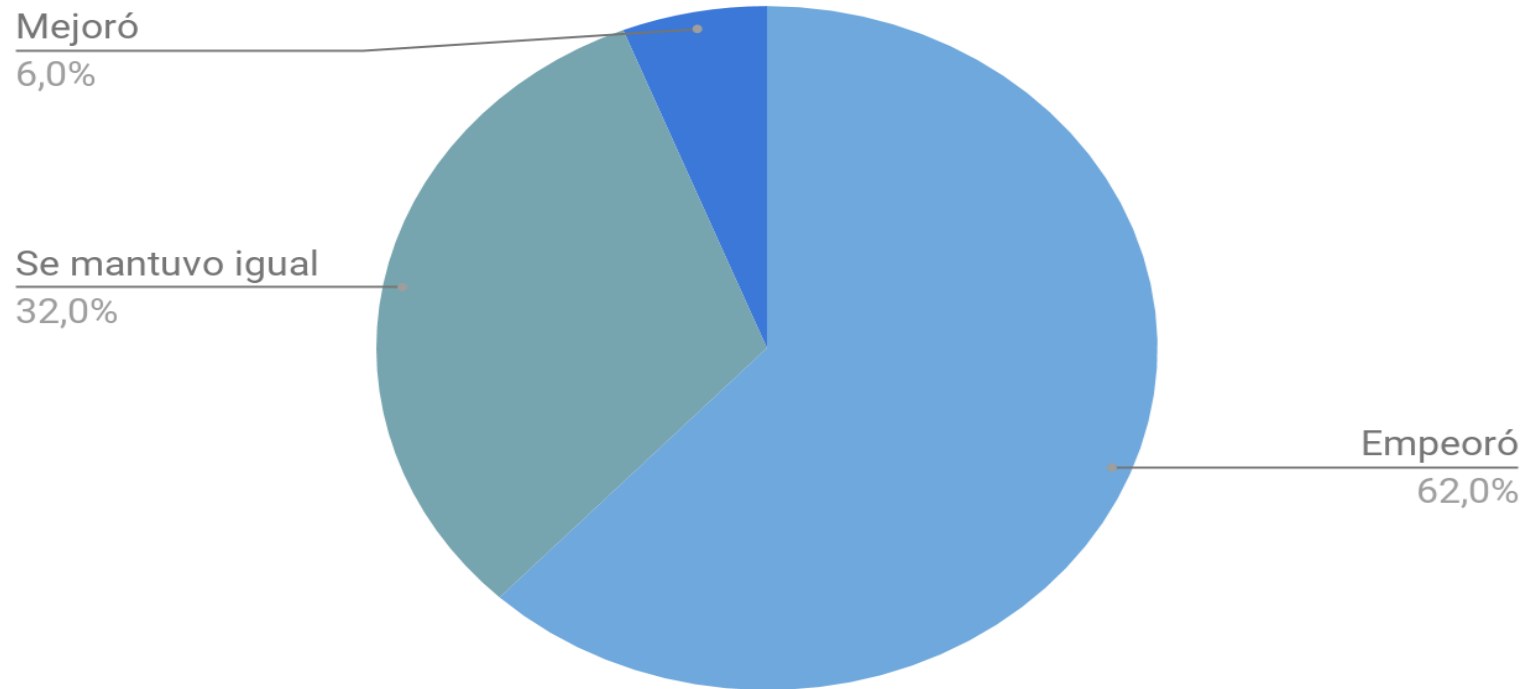

Fuente: Gremios del Atlántico. Elaboración CCB y Fundesarrollo.



## BENEFICIARIOS PAEF

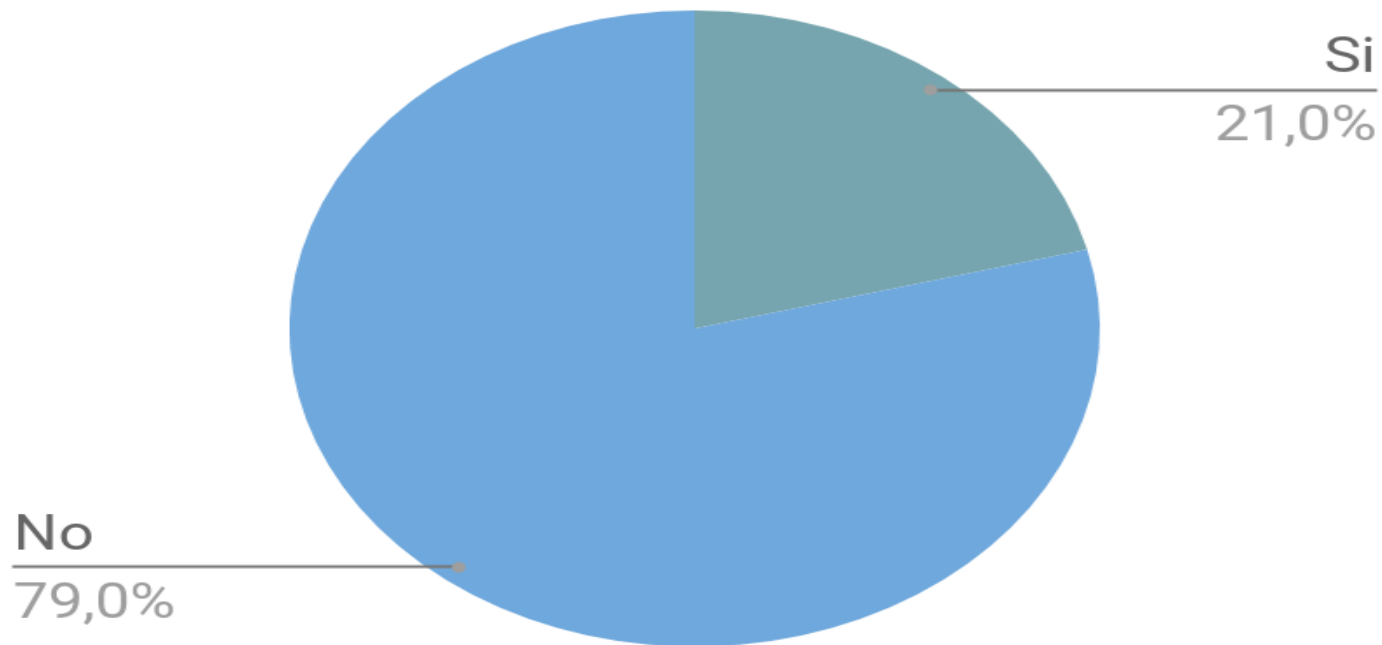

Fuente: Gremios del Atlántico. Elaboración CCB y Fundesarrollo.

## POR CUÁNTO TIEMPO SE HA BENEFICIADO DEL PAEF

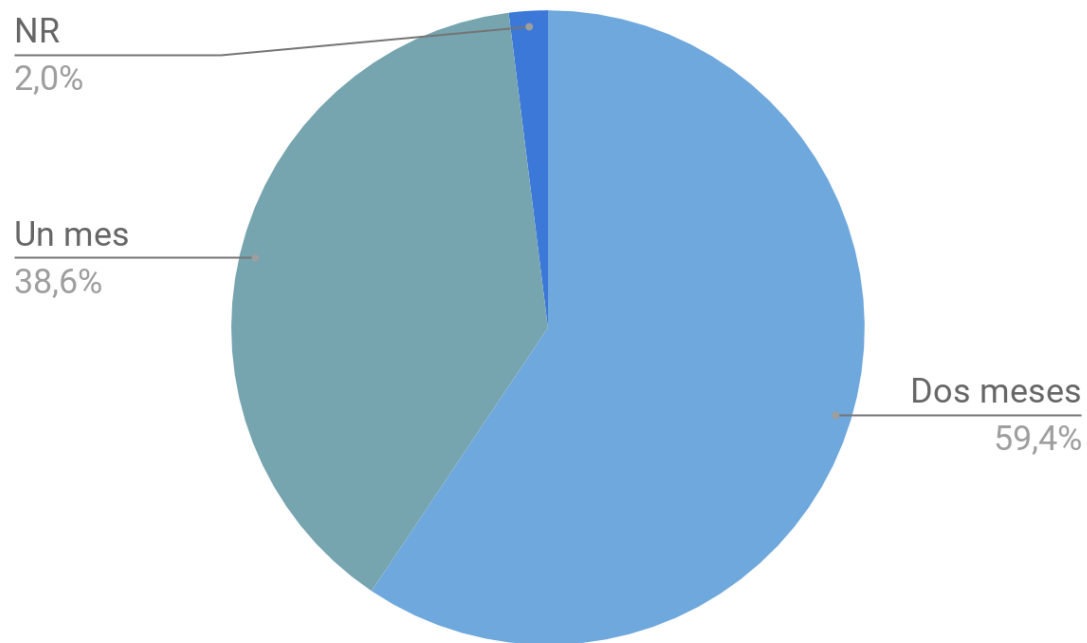

Fuente: Gremios del Atlántico. Elaboración CCB y Fundesarrollo.

## BENEFICIARIOS PAEF SEGUIRÁN BENEFICIÁNDOSE DEL PROGRAMA

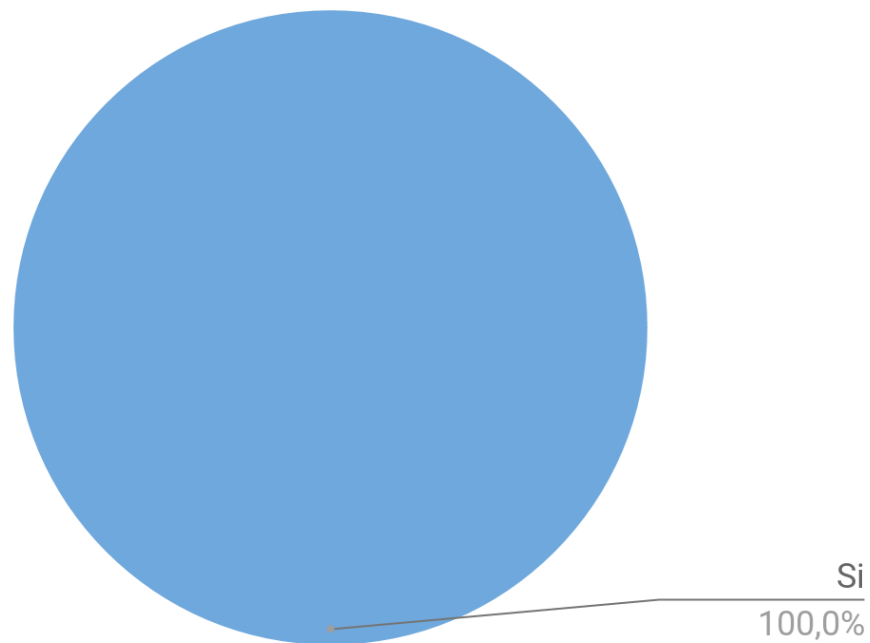

Fuente: Gremios del Atlántico. Elaboración CCB y Fundesarrollo.

## ¿POR QUÉ NO SE HA BENEFICIADO DEL PAEF?

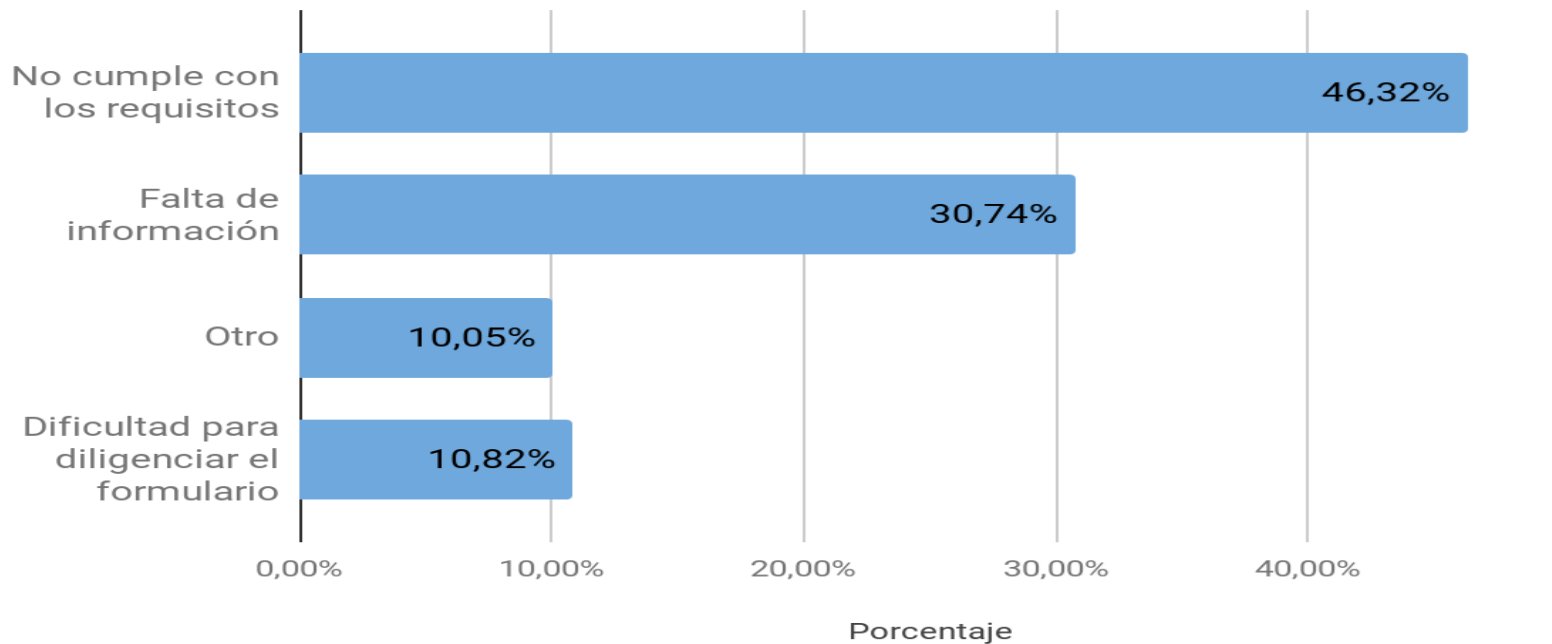

Fuente: Gremios del Atlántico. Elaboración CCB y Fundesarrollo.

## EMPRESAS CON PROTOCOLOS DE BIOSEGURIDAD

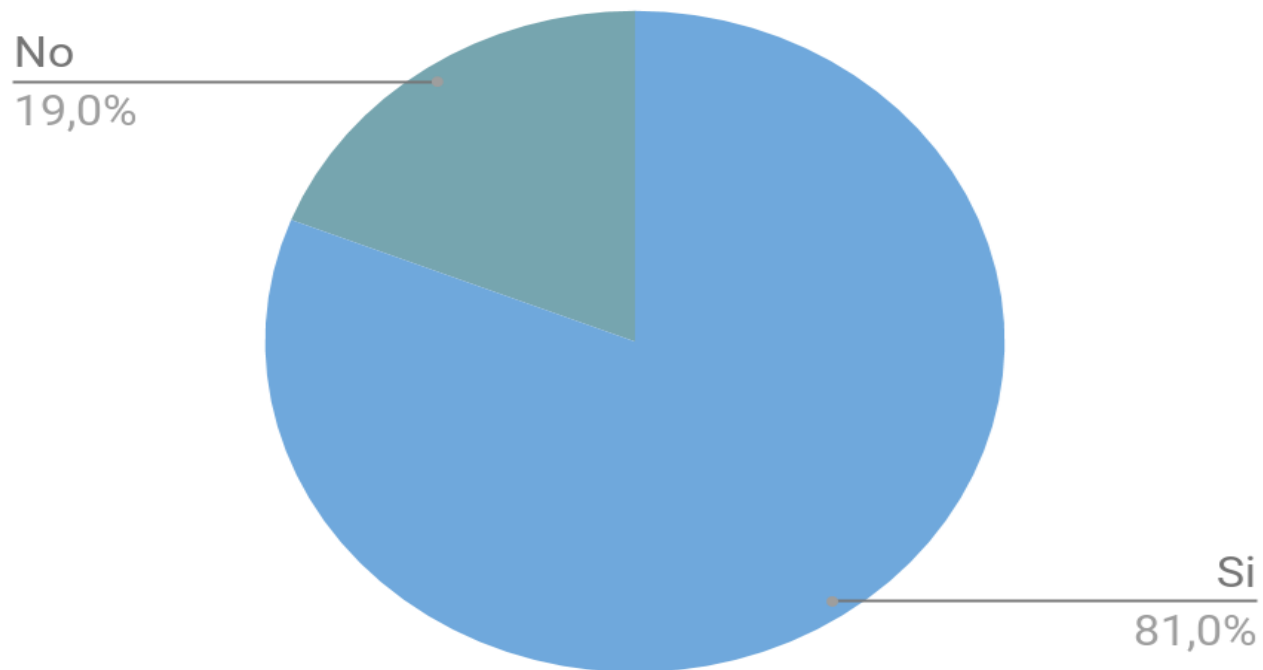

Fuente: Gremios del Atlántico. Elaboración CCB y Fundesarrollo.

## ASESORIA SOLICITADA

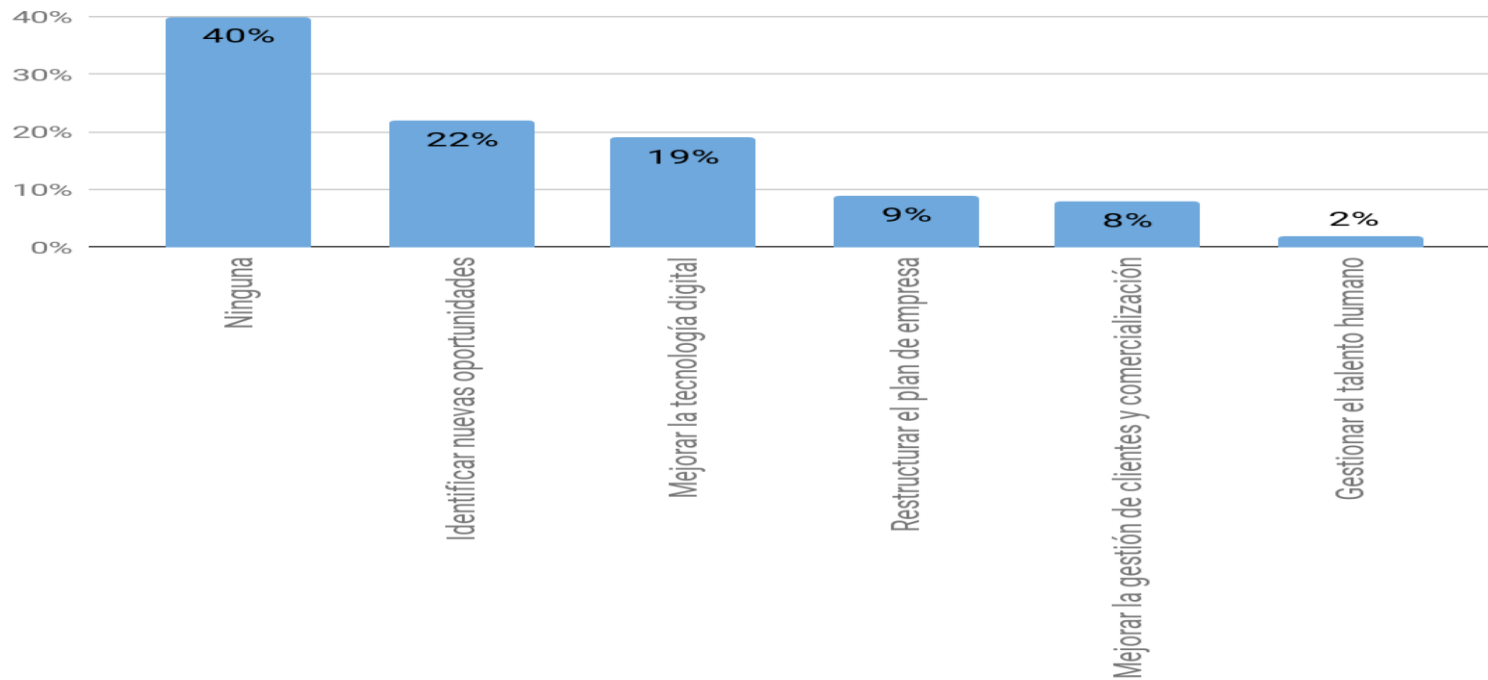

Fuente: Gremios del Atlántico. Elaboración CCB y Fundesarrollo.

## EMPRESAS CON ALIANZAS

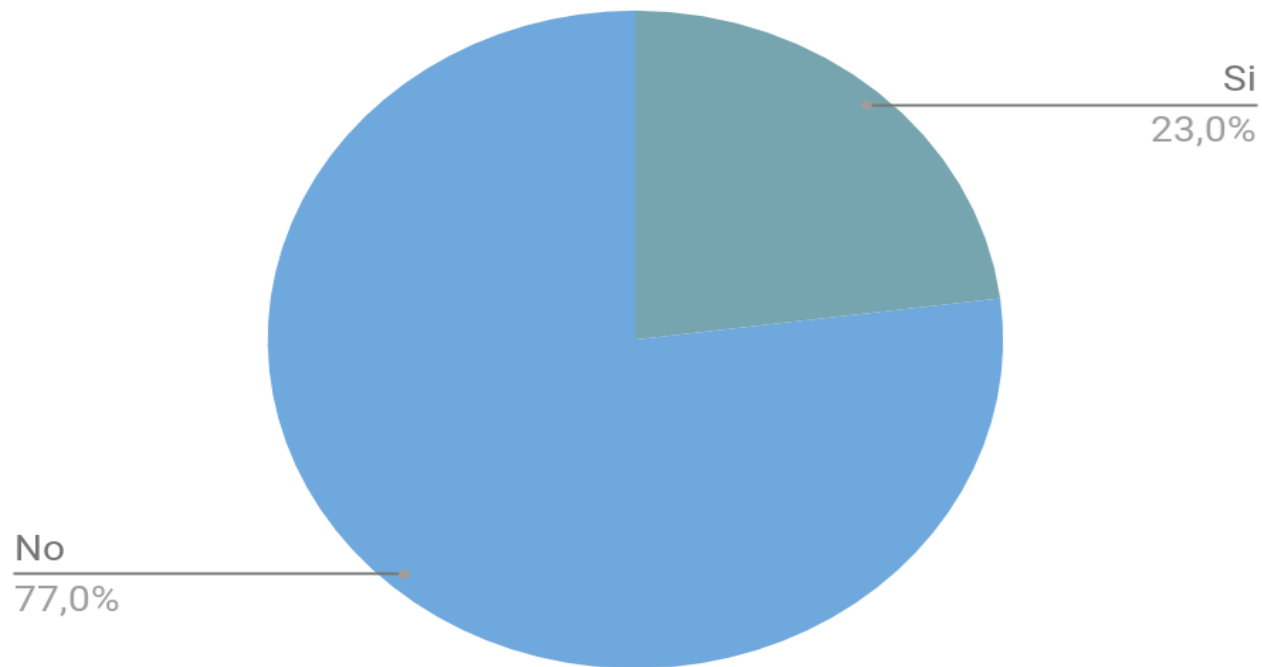

Fuente: Gremios del Atlántico. Elaboración CCB y Fundesarrollo.

## EXPECTATIVAS PARA EL MES SIGUIENTE

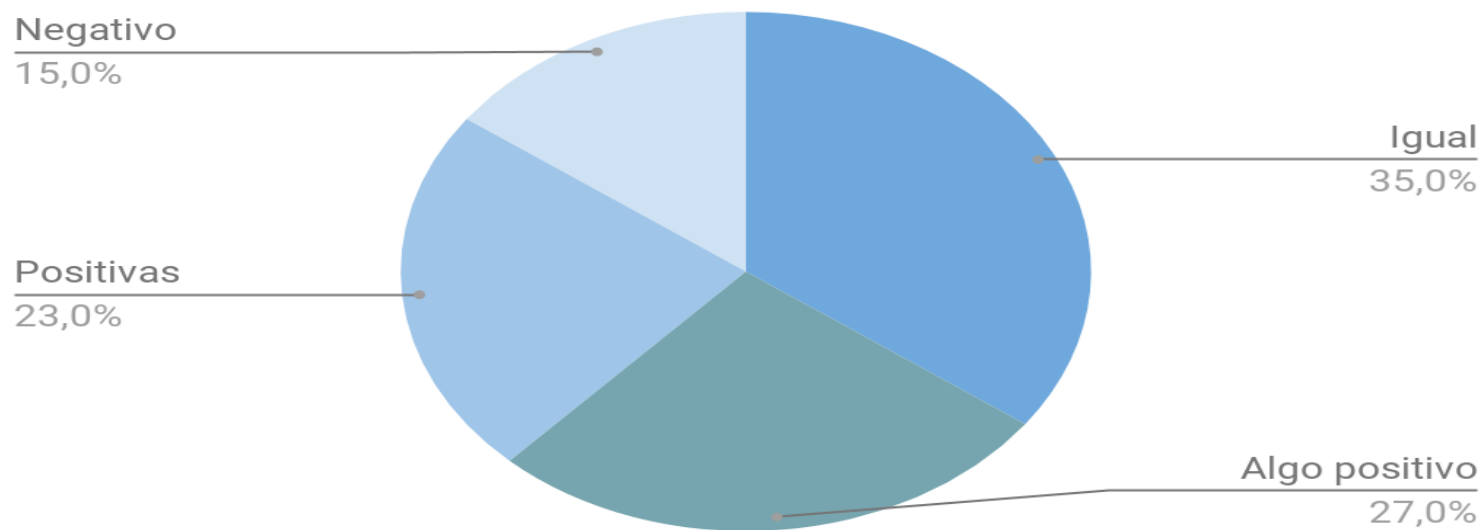

Fuente: Gremios del Atlántico. Elaboración CCB y Fundesarrollo.



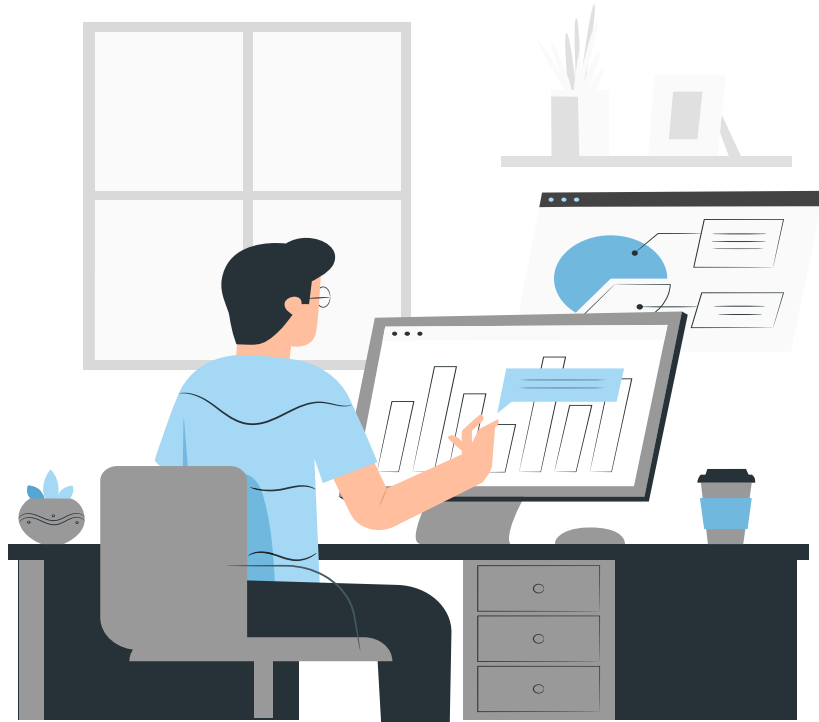

## 04. CONCLUSIONES

## CONCLUSIONES

El impacto económico dejado por el Covid - 19 en el Departamento del Atlántico se evidenció con mayor pronunciamiento durante el mes de mayo. Las ventas dejan ver que en el mes de junio hay una reducción menor frente al mes de mayo y frente a junio del año anterior, lo que refleja el inicio de la reactivación económica para este último mes.

Las micro y pequeñas empresas siguen siendo las más golpeadas por la pandemia, y entre los sectores más afectados se encuentran las actividades de alojamiento y restaurantes, y la construcción.

En cuanto a los niveles de empleo, específicamente para las empresas encuestadas, la disminución total de puestos de trabajo fue del 0,9%, reflejado principalmente en el empleo temporal, mientras que se muestra un ligero incremento en los puestos de trabajo permanentes, jalonado por el sector de la construcción, el cual fue de los primeros en reiniciar su operación. Entre los sectores que continúan perdiendo empleados se encuentran las actividades de servicios administrativos y de apoyo y las relacionadas con los servicios de alojamiento y restaurantes.

## CONCLUSIONES

El panorama empresarial del Atlántico muestra que las empresas siguen motivadas a realizar inversiones para continuar sus operaciones, las micro empresas vinculadas a las actividades profesionales, científicas y técnicas y la industria manufacturera los que presentan expectativas positivas para realizar inversión, las cuales generarían entre 10 y 30 puestos de trabajo.

Sin embargo, el abastecimiento de insumos ha empeorado principalmente en las microempresas del sector comercial. Mientras que, en la industria manufacturera se muestra un grupo de empresas que ha mejorado la relación con sus proveedores.

Para lograr mejorar las relaciones en la cadena de suministro se debe regular los precios, evitando la escasez de los productos, optimizar los tiempos en la logística para la distribución de los productos; y negociar los plazos de pago.

## CONCLUSIONES

En cuanto a protocolos de seguridad, gran parte de las empresas se encuentran listas con estos para operar, destacándose las activadas de comercio y las profesionales y técnicas. No obstante, entre las compañías que manifestaron no estar listas con estos protocolos se encuentran en gran medida las micro relacionadas con las actividades de comercio y alojamiento y restaurantes, principalmente por no contar con los recursos para implementarlos.

El 40% de las empresas encuestadas no ha solicitado ningún tipo de ayuda o asesoría para mejorar la gestión de su empresa o negocio, mientras que las que la han solicitado, lo hacen para identificar nuevas oportunidades, y para mejorar la tecnología digital.

Las expectativas se mantienen en terreno positivo, solamente un menor número de empresas mantienen expectativas negativas, representadas por microempresas, que en su mayoría pertenecen al sector de comercio.

Las microempresas y las compañías vinculadas a las actividades profesionales, científicas y técnicas, son las que requieren mayor apoyo para poder vincularse al programa PAEF, y requieren de asesoría para alcanzar el cumplimiento de los requisitos y obtener mayor información.

**GRACIAS**

